

sido siempre mucho más fácil de probar y que la mujer se de cuenta. Pero casi en el 100% de los casos ha habido un maltrato psicológico anterior. Cuando la mujer llega al maltrato físico toma conciencia y dice *stop*, pero si no llega, es más difícil detectarlo, pues se hace de manera sutil, poco a poco, controlando dónde va, qué hace, el típico 'va muy corta la falda' y luego puede pasar a la violencia verbal. Pero aún así, se denuncia bastante.

—**También es difícil probarlo...**

—Sí, demostrarlo es más complicado, no hay una señal visible. Pero con que expliquen lo que ocurre ya se ve que hay maltrato psicológico. Si te insulta, dice que no vales, controla la cuenta y el dinero que llevas. Son pequeñas cosas que cuando la mujer denuncia, se valoran.

—**¿En los últimos años ha habido una relación entre crisis económica y violencia de género?**

—Yo creo que es un tema un poco de relaciones sociales. Cuando las cosas nos van mal, y la crisis económica a todos nos ha hecho no tener el poder adquisitivo de antes, vienen otros problemas que repercuten en nuestro estado de ánimo. En algunos casos, no en todos, porque hay gente que no tiene ningún problema [de este tipo] y maltrata, porque es una cuestión de control, se potencia porque el estado emocional es negativo, la gente salta mucho antes y puede llevar a ello. Y también es posible que haya mujeres que por el tema económico tampoco hayan querido denunciar, aunque espero que sean las menos pues hay ayudas para ellas.

—**Una vez puesta la denuncia, ¿cómo se protege a la víctima?**

—Primero, aparte de ofrecerle un abogado de oficio para que la asista jurídicamente, el policía realiza una valoración del riesgo [extremo, alto, medio, bajo o no apreciable] y en función de esta, se ponen unas medidas de seguridad por parte de las fuerzas policiales. Al mismo tiempo, se ofrece acudir a los Servicios Sociales u otras instituciones —la oficina de ayuda a víctimas de delito, el Institut Balear de la Dona (IBD), la Oficina de la Dona— para que puedan recibir asistencia jurídica y psicológica. Y se le da a conocer que existe el teléfono gratuito 016, al que pueden llamar en cualquier momento y asesorarse.

—**¿Hay alguna mujer en riesgo extremo o alto en las Pitiüses?**

—Cada día, cada hora, puede cambiar. Desde el jueves hay una víctima en riesgo alto; es una mujer que estaba siendo seguida y hubo que cambiar su valoración porque su expareja tenía una orden de alejamiento y la ha quebrantado. Además hay 12 mujeres con riesgo medio, 51 bajo y 275 no apreciable. En Formentera hay ocho víctimas con

«Existen los cuentos de Blancanieves, pero la realidad tiene que ser otra»

EDUCACIÓN Y JÓVENES

Janka Jurkiewicz alerta de las actitudes machistas que se dan en chicos y chicas e incide en la educación como solución a la violencia de género

—**En los últimos años se alerta del aumento de la violencia machista entre los jóvenes.**

—Quienes trabajan con jóvenes y también las encuestas han detectado que hay denuncias de malos tratos en jóvenes y también la actitud machista [existente], con valores de control a la pareja. En eso hace mucho la educación. Los cuentos de Disney son muy machistas y, aunque no hay que sacar las cosas de quicio y no es culpa de los cuentos, a veces los valores que se inculcan a los jóvenes tienen connotaciones machistas. Se ha visto que ha aumentado este sentimiento.

—**Hablamos de quien controla, pero parece que las chicas están normalizando estas actitudes.**

—Cuando hablamos de jóvenes hablamos también

de la mujer, que asume como propio que el varón la controle. Ahora, con los teléfonos móviles además, es muy fácil. Son valores que parecía que se habían eliminado en nuestra generación, pero que vemos en los jóvenes, como si hubiéramos ido 25 ó 50 años atrás. Por eso hay que ser constantes en la educación; existen los cuentos de Blancanieves y el chico duro de la serie que controla a la chica, pero luego la realidad tiene que ser otra.

—**¿Cómo se debe trabajar en la educación?**

—Hay un punto vital, la familia. Y otro en el que tenemos responsabilidad como sociedad que es la educación en los colegios, pues allí también se generan valores. Es muy importante y es un tema que se debe introducir; ya en los nuevos planes está recogido, pero tendría que llevarse más a la práctica.

—**Porque usted sostiene que la solución a la violencia machista pasa por la educación.**

—Sí, sí, para mí está claro, porque por muchas medidas que establezcamos para proteger a la mujer una vez que ha sido maltratada, antes de que ocurra ese control lo ven como algo normal. También es importante la educación incluso del maltratador, para que salga [de prisión] y no vuelva a ocurrir.

UNA AGRESIÓN EN VILA

VIOLENCIA MACHISTA

Un hombre apuñala a su pareja con un cuchillo en el costado

► El pasado 19 de octubre una mujer fue apuñalada por su pareja. Ocurrió a las 19.30 horas en un domicilio de Vila. Durante una discusión, el hombre clavó un cuchillo en el costado a la mujer, si bien afortunadamente no le afectó a ningún órgano vital. «El caso no llegó a muerte, pero podía haber ocurrido», subraya Janka Jurkiewicz. Cuando la Policía llegó al domicilio el hombre ya había huido. Los agentes acompañaron a la mujer al hospital Can Misses, donde le pusieron unos puntos de sutura. A continuación llevaron a la mujer a poner la denuncia, mientras otros agentes buscaban al agresor. En todo ese tiempo, la víctima, que tenía un nivel de riesgo extremo, fue protegida por miembros del Cuerpo Nacional de Policía, con vigilancia permanente. Esa misma noche el hombre fue arrestado y tras pasar a disposición judicial, ingresó en la prisión de Eivissa.

riesgo no apreciable. Aunque sea no apreciable, hay que hacer seguimiento [por parte de la Policía]; hay una orden de protección y hay contactos esporádicos por si en algún momento cambia la situación.

—**¿Hay personal suficiente para atender todos los casos?**

—Siempre decimos que faltan recursos humanos y ojalá tuviéramos más. No se deja a ninguna mujer sin proteger, está claro, pero a veces la carga de trabajo que tienen los funcionarios es alta.

—**Un estudio del IBD hablaba de la falta de formación de quienes tratan con víctimas, ¿cómo lo ve?**

—En todos aquellos cuerpos que tienen grupos especializados sería muy raro que no tuviesen formación. Ahora bien, en aquellos núcleos pequeños donde haya cuatro policías para todo, igual no tienen la formación propiamente dicha. Hace bastantes años la víctima creía que si iba a poner una denuncia contra su pareja se iba a sentar ante un policía hombre y no la iba a entender, y creo que ese concepto ha cambiado. No diría que no puede ocurrir, pero es raro que haya un mal servicio porque las fuerzas policiales son muy conscientes de

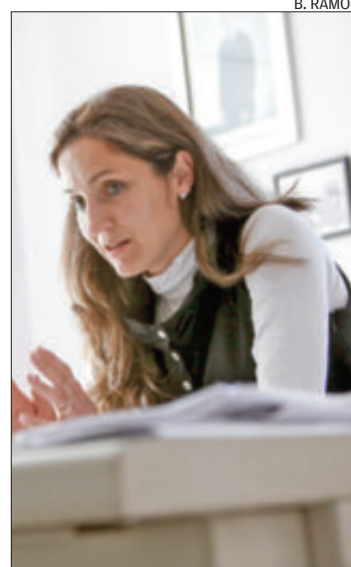

B. RAMON

Janka Jurkiewicz.

este tema y hay mucha formación.

—**De enero a junio 78 mujeres renunciaron a seguir el proceso judicial, algo que se repite cada trimestre. ¿Por qué se echan atrás?**

—Habría que ponerse en el caso de cada víctima. Tampoco es el porcentaje mayor, pero es verdad que siempre lo hay. Quizás cuesta más romper el vínculo cuando falta independencia económica, a pesar

de que existen medidas que favorecen la inserción laboral. Y también está la dependencia afectiva; una persona no rompe el vínculo por un hecho que se haya producido o porque sufra malos tratos, la dependencia emocional puede durar meses. Imaginemos a una mujer que lleva 15 ó 20 años con esa persona, que encima le jura y le perjura que no volverá a ocurrir.

—**Muchas denuncias acaban en sobreseimiento. En los primeros seis meses de 2014 rondan el 50% de los casos cerrados en el Juzgado de Violencia sobre la Mujer. ¿Por qué? ¿La labor policial o judicial no se hace como debería?**

—En los casos de violencia de género lo único que se tiene muchas veces es la versión de la víctima, a no ser que haya unas lesiones que se puedan corroborar. Y si la mujer ante el juez dice que no le ha pasado nada, este, sin otros elementos, no puede condenar, y muchas veces se da esa situación. Yo creo que esto es un poco por el tema de que la mujer se echa atrás. Por eso son muy importantes los servicios asistenciales; cuando una mujer tiene que ir al juzgado, se siente perdida, hay que guiarla, decirle dónde ir, cómo funciona el proceso judicial, que puede tener abogado, lo que le puede preguntar el juez, que puede tener orden de alejamiento...

—**¿Considera un fallo que la mujer deba declarar varias veces, en la policía, en el Juzgado de Violencia sobre la Mujer y en el de lo Penal si no hay acuerdo previo? ¿El tener que relatar y revivir lo sucedido tantas veces puede influir en que se echen atrás?**

—Está claro que tiene que haber una denuncia previa y que luego debe haber un juicio, porque no se puede meter a nadie a prisión ni establecer condena sin juicio, porque estamos en un país democrático y también podría haber algún caso, que son mínimos, de denuncia falsa. Entonces, estos dos pasos no se pueden obviar. Incluso puede haber un tercero entre medias para establecer una medida de protección. Sí, a veces hay algunos pasos que la víctima los sufre, pero creo que si se siente acompañada, no se sentirá victimizada. Una cosa sería que fuese sola, pero si está acompañada, muchas veces por los propios policías que hacen el seguimiento y otras a través del IBD, la mujer no sufre otra victimización.

La Bodega
tapas vinos cocteles

Cerramos el 22 Noviembre

MERCADO VIEJO - IBIZA
971192740

RESTAURANTE CHINO
1978 2014

NANKING

COCINA CANTONESA

HORARIO DE INVIERNO DE 13 A 16 Y DE 20 A 23.30 H

Descansamos los miércoles y los jueves al mediodía

C/. DEL MAR, 8 · TEL. 971 190 951
www.nankingibiza.com

BAN

Ajuntament d'Eivissa

Amb motiu de les obres d'asfaltat, que començaran a partir del dimarts dia 18 de novembre, al barri de ses Figueres, es prohibirà:

L'estacionament i circulació de vehicles, pels carrers degudament senyalitzades per la Policia Local d'Eivissa.

Eivissa, L'Alcaldessa.
Signat: Virginia Mari Renenson

HOY, DOMINGO, ÚLTIMO DÍA CERRAMOS POR VACACIONES

tropicana
beach club
cala jondal
ibiza

TROPICANA BEACH CLUB & RESTAURANTE
Playa de Cala Jondal - Sant Josep - Ibiza
info@tropicanaibiza.com
Reservas: Tel. 971 802 640 / 971 187 520 - Fax. 971 802 640
Servicio a embarcaciones y reserva de hamacas

ABIERTO de Lunes a Domingo de 11am-22pm

IBIZA C/ Sa Real, 5

MASAJES TÁNTRICOS
¡Viernes y sábados 20 minutos extra de masaje a 4 manos! ¡Domingos 10% dto. en parejas!

+34 667 926 849-www.alonemasajesibiza.com